

# Curso de violencia política contra las mujeres

## Módulo 3: Principio de paridad de género



**Dr. José Luis Martínez López**  
**Consejero Electoral del OPL - Puebla**

# Temario:

**A) Marco conceptual**

**B) Antecedentes**

**C) Reforma a la CPEUM (2019), para garantizar la paridad de género**

**D) Conformación política del estado de Puebla**

**E) Paridad constitucional en instituciones y organismos públicos**

# A) Marco conceptual



Jurisprudencia 20/2018

Jurisprudencia 6/2015

**Estándar constitucional que garantiza la participación efectiva de las mujeres.**



**Pilar del derecho a la participación política en condiciones de igualdad, a la luz de la orientación trazada por el principio pro persona (Estándar convencional)**



**Genera de manera efectiva el acceso al ejercicio del poder público de ambos géneros, en auténticas condiciones de igualdad.**



**Modelo plural e incluyente de participación política en los distintos ámbitos de gobierno.**

# Fuente Normativa del Principio de Paridad

(Gutiérrez Jaramillo, 2017)



- **Constitución Política de los Estados Unidos Mexicanos**

Artículos 1°, 2°, 4°, 41, base I.

- **Pacto Internacional de Derechos Civiles y Políticos;**

Artículos 2, 3, 25, 26.

- **Convención Americana sobre Derechos Humanos**

Artículos 1, 23, 24.

- **Convención sobre la Eliminación de Todas las Formas de Discriminación contra la Mujer**

Artículos 1, 2, 3 y 7.

Fuente Normativa del Principio de Paridad  
(Gutiérrez Jaramillo, 2017)

- **Convención de los Derechos Políticos de la Mujer**

Artículos I, II y III.

- **Convención Interamericana para Prevenir, Sancionar y Erradicar la Violencia contra la Mujer**

Artículo 4, inciso j); y 5.

- **Ley General de Instituciones y Procedimientos Electorales**

Artículo 3, Párrafo cuarto

Artículo 25, inciso r)

Artículo 73, Párrafo Primero, inciso b)

- **Ley General de Partidos Políticos**

Artículo 7, Párrafo Primero

Artículo 232, Párrafos tercero y cuarto

Artículo 233

Artículo 234

Artículo 241, Párrafo Primero, inciso a)

## Paridad de Género en materia electoral



Principio constitucional, que obliga a los partidos políticos a postular igual número de mujeres y de hombres en candidaturas federales, locales y municipales.

Reglas

Homogeneidad

Listas alternadas por género

Prohibición de postular exclusivamente mujeres en distritos o municipios perdedores

Paridad horizontal y vertical

Acciones afirmativas

Son medidas especiales de carácter temporal que se adoptan para generar igualdad y no se considerarán discriminatorias siempre que sean razonables, proporcionales y objetivas, y una vez alcanzado el fin para el cual fueron implementadas cesarán.



# B) Antecedentes (Evolución)

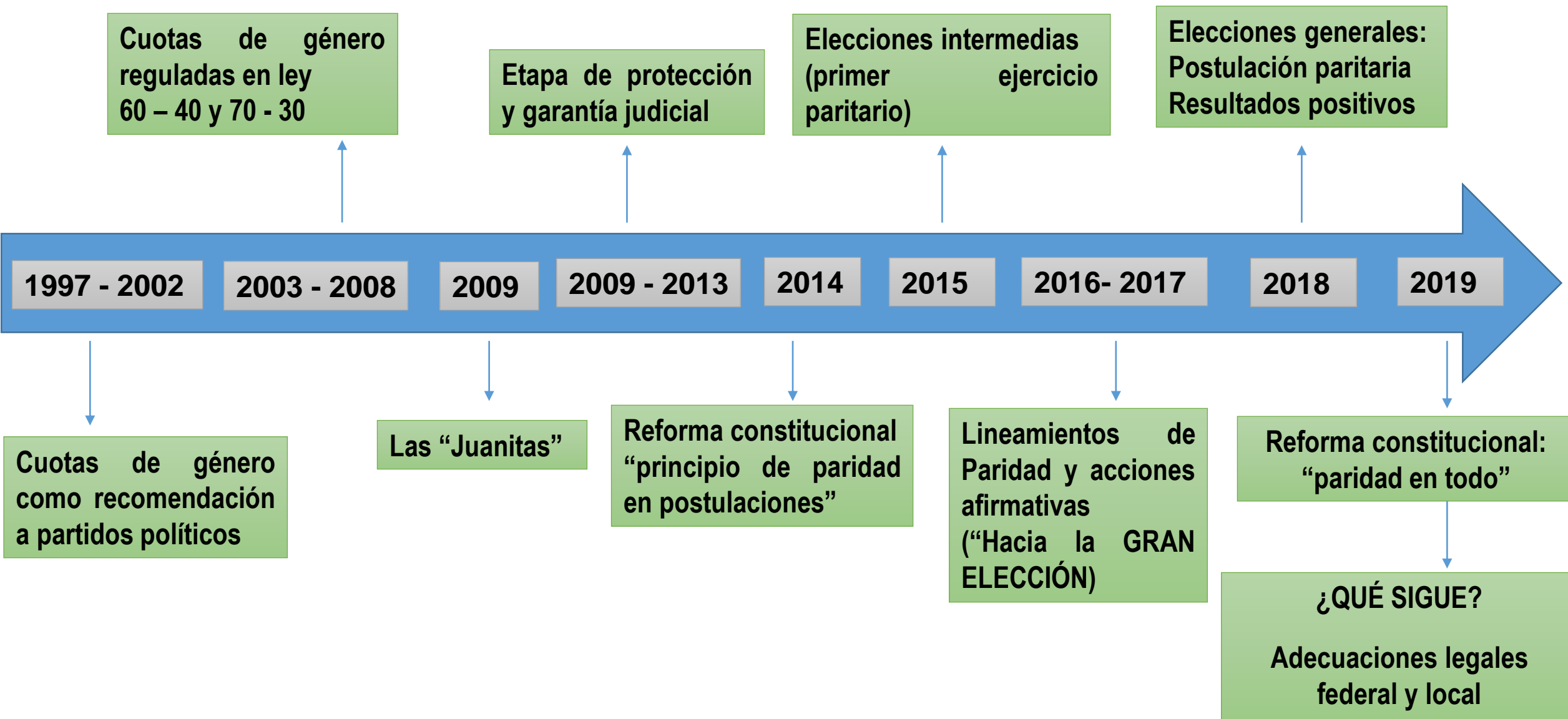

## C) Reforma a la CPEUM (Junio 2019), para garantizar la paridad de género “Paridad en todo”

**Fecha de publicación: 6/06/2019**



Se reformaron los artículos 2, 4, 35, 41, 52, 53, 56, 94 y 115; de la CPEUM

**Lenguaje incluyente.**

**Paridad en los nombramientos para la titularidad de las secretarías de estado a nivel federal y estatal.**

**Integración paritaria de los organismos constitucionalmente autónomos y en las candidaturas de los partidos políticos a cargos de elección popular.**

**Observancia del principio de paridad de género en las elecciones por Sistemas Normativos Internos (SNI)**

**Observancia obligatoria de los partidos, para fomentar (en su organización interna) el principio de paridad de género.**

**Concursos abiertos para la integración paritaria de los órganos jurisdiccionales**

**Paridad horizontal y vertical en ayuntamientos**

**Contenido**



A partir de las próximas elecciones



# D) Conformación política del estado de Puebla

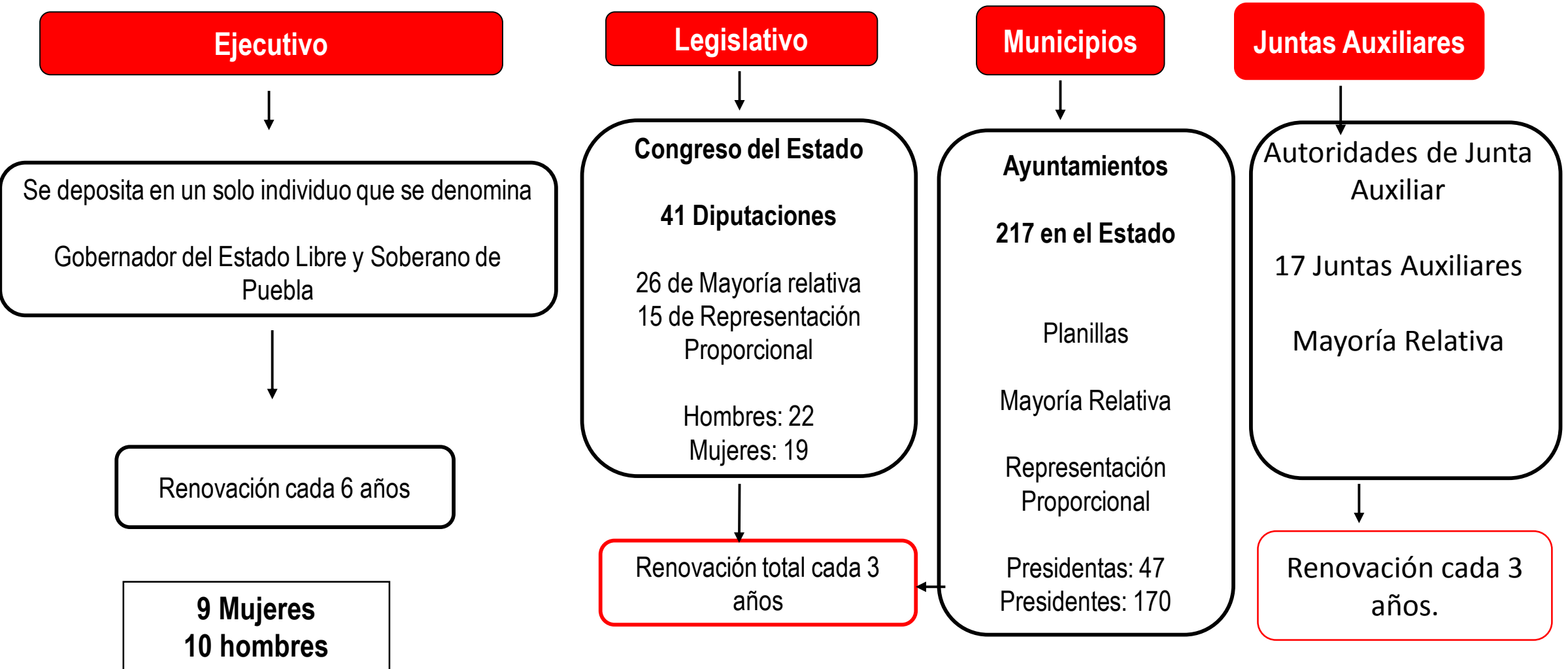

**Reelección limitada consecutiva:** Diputados hasta por tres periodos más, ayuntamientos hasta un trienio.

## E) Paridad constitucional en instituciones y organismos públicos

El principio de paridad de género se aplicará, entre otros aspectos a:



los partidos políticos, órganos autónomos y en cualquier entidad, órgano u organismo que ejerza funciones de autoridad en el ámbito de la Federación, las entidades, los municipios y las alcaldías de la Ciudad de México.

- El Instituto Federal de Telecomunicaciones (IFT)
- La Comisión Federal de Competencia Económica (Cofece)
- La Comisión Nacional de Hidrocarburos (CNH)
- La Comisión Reguladora de Energía (CRE)
- El Instituto Nacional de Transparencia, Acceso a la Información y Protección de Datos Personales (INAI)
- OPLES y Tribunales Electorales Locales
- Institutos Locales de Transparencia y Acceso a la Información
- Comisiones Estatales de Derechos Humanos
- El Instituto Nacional para la Evaluación de la Educación (INEE)
- El Instituto Nacional Electoral (INE)
- La Comisión Nacional de Derechos Humanos (CNDH)
- El Instituto Nacional de Estadística y Geografía (INEGI)
- El Banco de México (BANXICO)
- Fiscalía General de la República (FGR)
- Consejo Nacional de Evaluación de la Política de Desarrollo Social (CONEVAL)
- Partidos Políticos Nacionales y Locales

**¡Gracias por su atención!**

**@luislopez53**