

INSTITUTO ELECTORAL DEL ESTADO

**MANUAL PARA EL REGISTRO DE
CANDIDATOS A CARGOS
DE ELECCIÓN POPULAR
PROCESO ELECTORAL
EXTRAORDINARIO 2005**

INTRODUCCIÓN

Una de las etapas fundamentales durante el proceso electoral, es la referente al registro de candidatos a cargos de elección popular, en la que los partidos políticos tienen la facultad única y exclusiva de registrar candidatos de acuerdo a lo que establece el artículo 201 del Código de Instituciones y Procesos Electorales del Estado de Puebla.

Para que el registro de candidatos que realiza la autoridad electoral se lleve a cabo válidamente, resulta necesario que se satisfagan todos los requisitos que fija la ley, así como que concurren los elementos sustanciales para que los candidatos que se presenten puedan contender en los comicios y, en su caso, asumir el cargo para el que se postulen.

En este tenor y con el objeto de agilizar la actividad electoral, en la que los plazos juegan un papel fundamental, el Instituto Electoral del Estado presenta el “Manual de Registro de Candidatos a cargos de elección popular. Proceso Electoral Extraordinario 2005”, mismo que se realizó tomando en consideración lo establecido en el Libro Quinto, Título Tercero, Capítulo I del Código de la materia.

Es así, como el presente manual dispone en su contenido procedimientos claros y didácticos, para que los Órganos Electorales que conforman el Instituto Electoral del Estado y partidos políticos acreditados ante este Organismo, obtengan la información suficiente para registrar candidatos a cargos de elección popular.

CAPÍTULO I

ACTOS PREVIOS AL REGISTRO DE CANDIDATOS A CARGOS DE ELECCIÓN POPULAR

Uno de los actos previos para el registro de candidatos a cargos de elección popular, lo es precisamente la presentación de la **Plataforma Electoral**, la cual constituye una obligación para los partidos políticos acreditados ante el Consejo General de este Organismo Electoral (Art. 54 fracción X del CIPEEP*), de igual forma se presenta como un requisito fundamental previo al registro de candidatos (Art. 205 del CIPEEP).

Por plataforma electoral podemos entender aquel documento que contiene los principios que sostendrán los candidatos de cada partido político durante sus campañas políticas, mismos que deben sustentarse en la declaración de principios y en los programas de acción de cada instituto político.

PLAZO PARA LA PRESENTACIÓN DE A PLATAFORMA ELECTORAL	ANTE QUIEN SE REGISTRA
Del 16 al 28 de marzo del año 2005	Consejo General (se expide constancia)

El Consejo General de este Instituto emitirá constancia de registro de la plataforma electoral que presenten los partidos políticos.

Otro acto previo al registro de candidatos, es la publicación por parte del Consejo General de este Organismo de la apertura del registro de candidatos, los plazos y los órganos competentes para recibir y resolver sobre las solicitudes, así como los casos de excepción en que procederá el registro supletorio (Art. 207 CIPEEP).

Mediante la apertura de registro de candidatos en referencia, el propio Consejo General determinará el horario en que deberán permanecer abiertos los Consejos Electorales para la recepción de solicitudes de registro de candidatos.

*CIPEEP. Código de Instituciones y Procesos Electorales del Estado de Puebla.

CAPÍTULO II

PROCEDIMIENTOS PARA EL REGISTRO DE CANDIDATOS A CARGOS DE ELECCIÓN POPULAR

APARTADO PRIMERO

PROCEDIMIENTOS PARA EL REGISTRO DE CANDIDATOS A MIEMBROS DE AYUNTAMIENTOS

I. CONDICIONES

Cada municipio es gobernado y administrado por un Ayuntamiento de elección popular directa, integrado por la planilla que haya obtenido el mayor número de votos, según el principio de mayoría relativa y por regidores asignados acorde al principio de representación proporcional (Art. 18 CIPEEP).

Para los Ayuntamientos, los candidatos se registrarán por planillas integradas por propietarios y suplentes, de conformidad al número de miembros que respectivamente determine la Ley Orgánica Municipal (Art. 203 del CIPEEP).

En este sentido, el artículo 18 fracciones I, II, III y IV del CIPEEP, así como los diversos 46 y 47 fracciones I, II, III y IV de la Ley Orgánica Municipal del Estado de Puebla establecen:

El número de Regidores para cada Ayuntamiento se establecerá conforme a las reglas siguientes:

- A) En el Municipio capital del Estado, con dieciséis Regidores de mayoría relativa, además del Presidente Municipal y el Síndico, así como hasta con siete Regidores asignados por el principio de representación proporcional;*
- B) En los municipios que con base en el último censo general de población tengan noventa mil o más habitantes, por ocho Regidores de mayoría, además del Presidente Municipal y el Síndico, así como hasta cuatro Regidores asignados por el principio de representación proporcional;*
- C) En los municipios que con base en el último censo general de población tengan de sesenta mil a menos de noventa mil, por ocho Regidores de mayoría, además del Presidente Municipal y el Síndico, así como hasta con tres Regidores asignados por el principio de representación proporcional; y*
- D) En los demás municipios, por seis Regidores de mayoría, además del Presidente Municipal y el Síndico, así como hasta con dos Regidores asignados por el principio de representación proporcional.*

En este sentido y de acuerdo al Censo General de población, la planilla de candidatos a miembros del Ayuntamiento del Municipio de Santa Inés Ahuatempan se integrará por el candidato a Presidente Municipal o Primer Regidor, 6 (seis) regidores electos por el principio de mayoría relativa y el Síndico, con sus respectivos suplentes.

*A fin de promover la equidad entre géneros en la vida política del Estado, en ningún caso podrán postular a cargos de elección popular, un porcentaje mayor al setenta y cinco por ciento de candidatos propietarios de un mismo género, para integrar a los Ayuntamientos de la Entidad (Art. 201 CIPEEP), **que en el caso***

concreto del Municipio de Santa Inés Ahuatempan corresponde a un máximo de 6 (seis) candidatos propietarios de un mismo género.

II. DEL ÓRGANO COMPETENTE Y PLAZO

De conformidad con el artículo 206 del CIPEEP, así como con el Calendario del Proceso Electoral Extraordinario del Municipio de Santa Inés Ahuatempan aprobado en Sesión Especial del Consejo General de fecha 28 de febrero de 2005, mediante Acuerdo No. CG/AC-006/05, los órganos competentes y el plazo de presentación de la solicitud de registro de candidatos para la elección de Ayuntamientos son:

ORGANOS ELECTORALES COMPETENTES	PLAZO PARA REGISTRO
<ul style="list-style-type: none">• Consejo Municipal (DIRECTO)• Consejo Distrital (DIRECTO)• Consejo General (SUPLETORIO)	Del 22 al 28 de abril del año 2005.

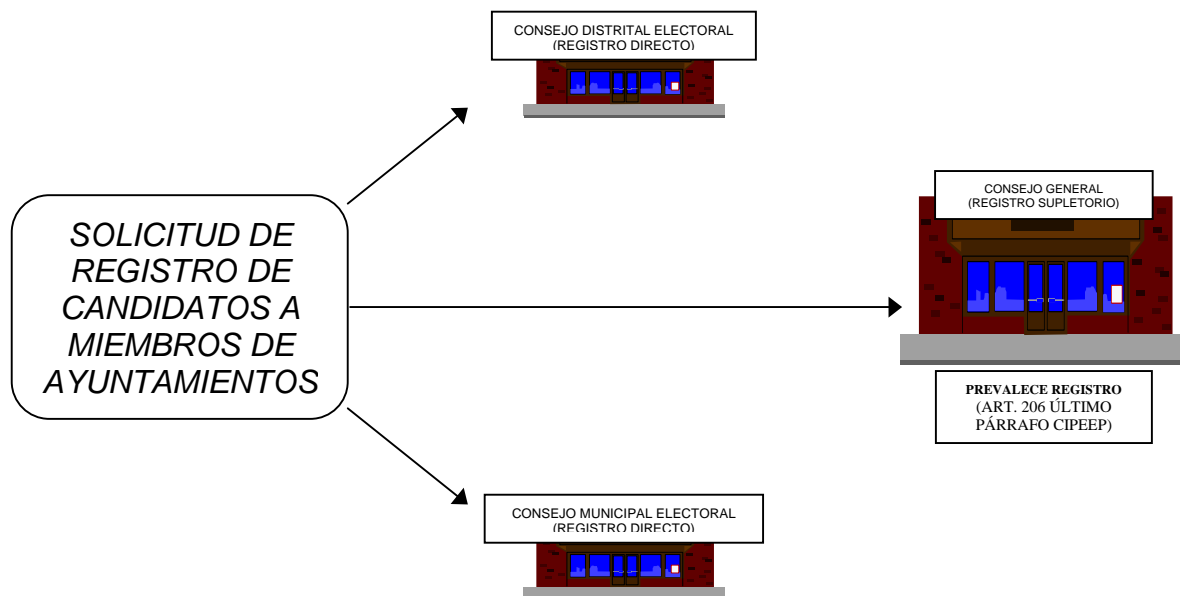

IMPORTANTE

Es importante señalar que cuando la solicitud de registro se presente de manera directa y supletoria, prevalecerá, en todo caso, el registro que acuerde el Consejo General (Art. 206 último párrafo del CIPEEP).

III. DE LA SOLICITUD

A. DE LA PRESENTACIÓN

*El Consejo Municipal correspondiente deberá recibir directamente y resolverá sobre las solicitudes de registro de candidatos a miembros de los Ayuntamientos (Art. 134 fracción III, CIPEEP), para lo cual el **Consejero Presidente** de dicho órgano transitorio recibirá la solicitud de registro de planillas en referencia (Art. 136 fracción III, CIPEEP).*

El Consejo Distrital recibirá de igual forma, directamente las solicitudes de registro de candidatos a miembros de los Ayuntamientos (Art. 206 fracción III CIPEEP).

*El **Secretario General** del Consejo General recibirá de los partidos políticos, las solicitudes de las planillas de candidatos a miembros de Ayuntamientos a registrar en forma supletoria (Art. 93 fracción XV, CIPEEP). mismas que deberán ser registradas en su oportunidad por el propio Consejo General (Art. 89 fracción XXVII, CIPEEP).*



IMPORTANTE

Es trascendental destacar que corresponde exclusivamente a los partidos políticos y a las coaliciones, en su caso, el derecho de solicitar el registro de candidatos a cargos de elección popular (arts. 42 fracc. V y 201 del CIPEEP). Por lo tanto, no se podrá registrar candidatos independientes.

Presentada la solicitud de registro al Órgano Electoral competente, se expedirá el acuse de recibo al partido político correspondiente, mismo que contendrá el número de fojas que se anexan a dicha solicitud (Anexo 1 del Procedimiento para el Registro de Miembros de Ayuntamiento, página 24).



IMPORTANTE

Los Consejos Distritales y Municipales comunicarán al Consejo General, las solicitudes de registro de planillas a miembros de Ayuntamientos que reciban, dentro de las veinticuatro horas siguientes a la fecha de su recepción (Art. 212 del CIPEEP), remitiendo para tal efecto el recibo correspondiente.

El comunicado que se realice al Consejo General de las solicitudes recibidas, será por conducto de la Dirección de Prerrogativas, Partidos Políticos y Medios de Comunicación del Instituto Electoral del Estado, vía fax, recibiendo de dicha Dirección el acuse de recibo correspondiente.

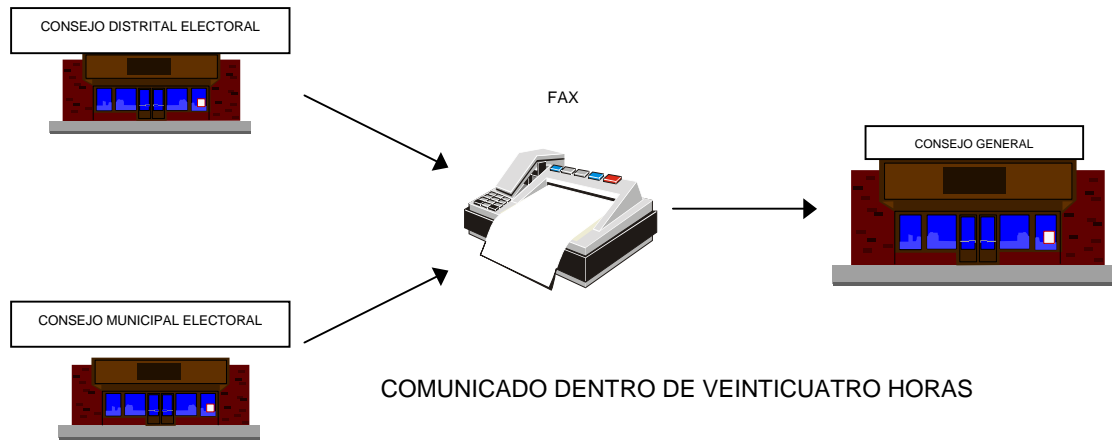

B. DE LOS REQUISITOS

Los candidatos a miembros del Ayuntamiento de Santa Inés Ahuatempan se registrarán por planillas integradas por propietarios y suplentes, misma que contendrá los requisitos que establece el CIPEEP en su artículo 208:

LOGOTIPO DEL PARTIDO	<div style="text-align: right; border: 1px solid black; padding: 5px; margin-bottom: 10px;"> PARTIDO POLÍTICO O COALICIÓN QUE LO POSTULA </div> <p>C. _____</p> <p>CONSEJERO PRESIDENTE (O SECRETARIO GENERAL) DEL (ORGANO ELECTORAL ANTE EL CUAL SE PRESENTA LA SOLICITUD)</p> <p>P R E S E N T E</p> <p>Con fundamento en lo dispuesto por el artículo 42 fracción V y 206 fracción III del Código Instituciones y Procesos Electorales del Estado de Puebla, por medio del presente escrito solicito el registro de la siguiente planilla de candidatos, propietarios y suplentes, a miembros del ayuntamiento del municipio de _____, que contendrán en la jornada electoral del proceso electoral extraordinario 2005, siendo aquella la siguiente:</p> <table border="1" style="width: 100%; border-collapse: collapse; margin-top: 10px;"> <thead> <tr> <th style="width: 30%;">CARGO</th> <th style="width: 30%;">PROPIETARIO</th> <th style="width: 40%;">NOMBRE</th> </tr> </thead> <tbody> <tr><td>PRESIDENTE MUNICIPAL (1º REGIDOR)</td><td>SUPLENTE</td><td></td></tr> <tr><td>2º REGIDOR</td><td>PROPIETARIO</td><td></td></tr> <tr><td>2º REGIDOR</td><td>SUPLENTE</td><td></td></tr> <tr><td>3º REGIDOR</td><td>PROPIETARIO</td><td></td></tr> <tr><td>3º REGIDOR</td><td>SUPLENTE</td><td></td></tr> <tr><td>4º REGIDOR</td><td>PROPIETARIO</td><td></td></tr> <tr><td>4º REGIDOR</td><td>SUPLENTE</td><td></td></tr> <tr><td>5º REGIDOR</td><td>PROPIETARIO</td><td></td></tr> <tr><td>5º REGIDOR</td><td>SUPLENTE</td><td></td></tr> <tr><td>6º REGIDOR</td><td>PROPIETARIO</td><td></td></tr> <tr><td>6º REGIDOR</td><td>SUPLENTE</td><td></td></tr> <tr><td>7º REGIDOR</td><td>PROPIETARIO</td><td></td></tr> <tr><td>7º REGIDOR</td><td>SUPLENTE</td><td></td></tr> <tr><td>SINDICO</td><td>PROPIETARIO</td><td></td></tr> <tr><td>SINDICO</td><td>SUPLENTE</td><td></td></tr> </tbody> </table> <p style="margin-top: 10px;">A fin de dar cumplimiento a lo establecido en el artículo 208 del Código de la materia, se especifica a continuación los datos personales de cada uno de los candidatos anteriormente señalados:</p>	CARGO	PROPIETARIO	NOMBRE	PRESIDENTE MUNICIPAL (1º REGIDOR)	SUPLENTE		2º REGIDOR	PROPIETARIO		2º REGIDOR	SUPLENTE		3º REGIDOR	PROPIETARIO		3º REGIDOR	SUPLENTE		4º REGIDOR	PROPIETARIO		4º REGIDOR	SUPLENTE		5º REGIDOR	PROPIETARIO		5º REGIDOR	SUPLENTE		6º REGIDOR	PROPIETARIO		6º REGIDOR	SUPLENTE		7º REGIDOR	PROPIETARIO		7º REGIDOR	SUPLENTE		SINDICO	PROPIETARIO		SINDICO	SUPLENTE	
CARGO	PROPIETARIO	NOMBRE																																															
PRESIDENTE MUNICIPAL (1º REGIDOR)	SUPLENTE																																																
2º REGIDOR	PROPIETARIO																																																
2º REGIDOR	SUPLENTE																																																
3º REGIDOR	PROPIETARIO																																																
3º REGIDOR	SUPLENTE																																																
4º REGIDOR	PROPIETARIO																																																
4º REGIDOR	SUPLENTE																																																
5º REGIDOR	PROPIETARIO																																																
5º REGIDOR	SUPLENTE																																																
6º REGIDOR	PROPIETARIO																																																
6º REGIDOR	SUPLENTE																																																
7º REGIDOR	PROPIETARIO																																																
7º REGIDOR	SUPLENTE																																																
SINDICO	PROPIETARIO																																																
SINDICO	SUPLENTE																																																

Labels (purple boxes):

- APELLIDO PATERNO, MATERNO Y NOMBRE COMPLETO
- LUGAR Y FECHA DE NACIMIENTO
- CLAVE DE LA CREDENCIAL PARA VOTAR CON FOTOGRAFIA
- DOMICILIO Y TIEMPO DE RESIDENCIA EN EL MISMO
- OCUPACIÓN
- CARGO PARA EL QUE SE POSTULA
- FIRMAS AUTÓGRAFAS DE LOS FUNCIONARIOS QUE LO POSTULEN

Form Fields:

DATOS PERSONALES DEL CANDIDATO PROPIETARIO

I.- APELLIDO PATERNO, MATERNO Y NOMBRE COMPLETO: _____

II.- LUGAR Y FECHA DE NACIMIENTO: _____

III.- DOMICILIO Y TIEMPO DE RESIDENCIA EN EL MISMO: _____

IV.- OCUPACION: _____

V.- CLAVE DE LA CREDENCIAL PARA VOTAR CON FOTOGRAFIA: _____

VI.- CARGO PARA EL QUE SE POSTULA: _____

ATENTAMENTE
H. PUEBLA DE Z. A __ DE ____ DE 2005

NOMBRE

De igual forma, a la solicitud de registro de candidatos propietarios y suplentes de la planilla de ayuntamientos, deberá acompañarse de los documentos siguientes (art. 208 del CIPEEP):

1. DECLARACIÓN DE ACEPTACIÓN DE LA CANDIDATURA QUE DEBERÁ SER FIRMADA AUTÓGRAFAMENTE POR EL POSTULADO

DECLARACIÓN DE ACEPTACIÓN DE LA CANDIDATURA

C.
CONSEJERO PRESIDENTE (O SECRETARIO GENERAL) DEL
(ORGANO ELECTORAL COMPETENTE)

C. SERGIO JIMENEZ VAZQUEZ, por mi propio derecho y señalando como domicilio para oír y recibir notificaciones, en la avenida _____; y con fundamento en lo establecido en el artículo 208 fracción VII inciso a) del Código de Instituciones y Procesos Electorales del Estado de Puebla, Manifiesto:

Mi aceptación como candidato del partido " X " a la _____ para la elección extraordinaria a efectuarse el día 29 de mayo de 2005.

ATENTAMENTE
H. PUEBLA DE Z. A __ DE ____ DE 2005

SERGIO JIMENEZ VAZQUEZ

2. COPIA DEL ACTA DE NACIMIENTO

ESTADOS UNIDOS MEXICANOS
ESTADO LIBRE Y SOBERANO DE PUEBLA
DIRECCION DEL REGISTRO DEL ESTADO CIVIL

232183

EN NOMBRE DEL ESTADO LIBRE Y SOBERANO DE PUEBLA Y CONDO. JUEZ. DEL REGISTRO DEL ESTADO CIVIL DE ATlixco, Puebla. CERTIFICO QUE EN LIBRO NUMERO 355 DE NACIMIENTOS DEL 1972. EXISTE ASIENTADA EL ACTA NUMERO 1450. DE FECHA 30 DE AGOSTO. LA CUAL CONTIENE LOS SIGUIENTES DATOS:

ACTA DE NACIMIENTO

NOMBRE: SERGIO JIMENEZ VAZQUEZ. NOMBRE DE NACIMIENTO: SERGIO JIMENEZ VAZQUEZ. FECHA DE NACIMIENTO: 9 DE JULIO DE 1972. LUGAR: ATlixco. SEXO: MASCULINO. PADRE: VICTOR JIMENEZ. MADRE: AURORA VAZQUEZ DE JIMENEZ. ABUELOS PATERNOS Y MATERNOS: LUIS JIMENEZ, DOÑA ORTIZA, JESUS VAZQUEZ, GUADALUPE SANTIBANES. TESTIGOS DEL ACTO: GREGORIO GALINDO, FERNANDO ARTAS. SE EXPIDE LA PRESENTE CERTIFICACION EN EXTRACTO EN ATlixco, Estado de Puebla. EL DIA 22 DE JUNIO DE 1985.

EL C. JUEZ. DEL REGISTRO DEL ESTADO CIVIL. PROPIETARIO ARTEURO LEO GARCIA. GOBERNADOR LUIS M. GARCIA.

3. COPIA DE LA CREDENCIAL PARA VOTAR CON FOTOGRAFIA POR AMBOS LADOS

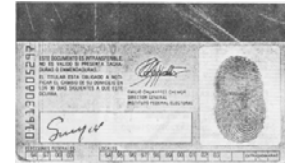

4. CONSTANCIA DE RESIDENCIA

EL CIUDADANO PRESIDENTE MUNICIPAL CONSTITUCIONAL DE ESTA CIUDAD Y SECRETARIO QUE AUTORIZA.

HACE(N) CONSTAR:

Que el(a) C. , cuya fotografía aparece al margen, es originario(a) de , según Acta de Nacimiento del Registro Civil N°. 2/70, que presenta, quien reside desde hace años, en esta Ciudad, con domicilio ubicado actualmente en De esta Ciudad.

Lo anterior se manifiesta de conformidad con el testimonio rendido ante esta oficina, por las personas que al calce de la presente firman.

A solicitud del(a) interesado(a) y para los fines que a él(a) convengan se expide la presente en la Ciudad de a los:

5. *DECLARACIÓN
BAJO PROTESTA DE DECIR
VERDAD DE QUE CUMPLE
CON LOS REQUISITOS QUE
EXIGEN LA CONSTITUCIÓN
FEDERAL, LA
CONSTITUCIÓN LOCAL Y EL
CÓDIGO DE INSTITUCIONES
Y PROCESOS ELECTORALES
DEL ESTADO DE PUEBLA*

C. PRESIDENTE (O SECRETARIO GENERAL)
DEL CONSEJO
ELECTORAL (O GENERAL) _____ DEL
INSTITUTO ELECTORAL DEL ESTADO
PRESENTE

FECHA _____

SERGIO JIMENEZ VAZQUEZ, por medio del
presente escrito, **DECLARO BAJO PROTESTA
DE DECIR VERDAD**, que cumplo con los
requisitos que exige la Constitución Federal, la
Constitución Local y el Código de Instituciones y
Procesos Electorales del Estado de Puebla, en
términos de lo que dispone su artículo 208
fracción VII inciso e).

ATENTAMENTE

Así mismo, el partido político postulante deberá manifestar por escrito que los candidatos cuyo registro solicitan, fueron seleccionados de conformidad con los estatutos del propio partido político.

C. DE LA REVISIÓN Y DEL REGISTRO

*En caso de que para un mismo cargo de elección popular sea solicitado el registro de diferentes candidatos por un mismo partido político, **el Secretario General del Consejo General** requerirá al partido político a efecto de que informe al Consejo General, en término de cuarenta y ocho horas, cuáles candidatos o fórmula prevalece. En caso de no hacerlo se tendrá por presentada únicamente la última solicitud (Art. 209 CIPEEP).*

*Una vez recibida por el Consejero Presidente del Órgano Electoral correspondiente **o por el Secretario General del Consejo General** la solicitud presentada para el registro de candidatos por parte de los partidos políticos, así como los documentos que se acompañan a la misma, dentro de los **tres días siguientes** de su recepción verificará que se haya cumplido con todos los requisitos señalados en el capítulo conducente del Código de la materia, mismos que se enuncian en este manual, conforme a las reglas siguientes (ART. 213 CIPEEP):*

- *Si se advierte que hubo omisión de uno o varios requisitos, se notificará **de inmediato** al partido político correspondiente para que, dentro de **las veinticuatro horas siguientes**, subsane el o los requisitos omitidos o sustituya al candidato, siempre que esto pueda realizarse dentro de los plazos conducentes;*

- *Cualquier solicitud o documentación presentada fuera de dichos plazos será desechada de plano;*
- ***Al tercer día siguiente** al vencimiento de los plazos referidos, los Consejos General, Distritales y Municipales celebrarán **sesión** cuyo objeto único será registrar las candidaturas que procedan.*
- *Los Consejos Distritales y Municipales comunicarán **de inmediato** al Consejo General, el acuerdo relativo al registro de planillas de candidatos, que hayan realizado durante la sesión a que se refiere el inciso anterior; y*
- *Al concluir dicha sesión los Consejeros Presidentes de los Consejos respectivos, harán público en los estrados del local de los órganos el registro de candidatos acordado.*

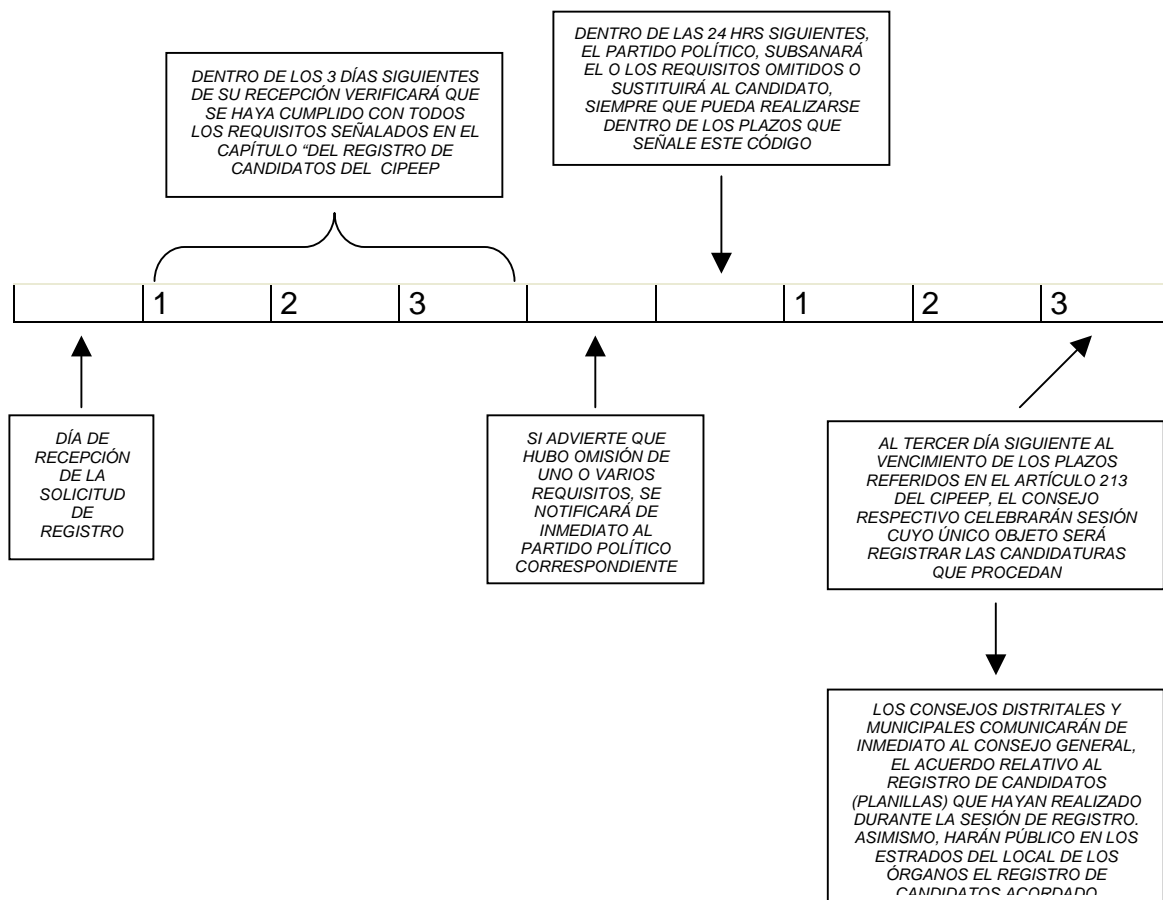

Para la revisión de los documentos presentados, se seguirán los pasos de verificación siguientes:

Se verificará el **nombre completo** del candidato **asentado en la solicitud de registro**, cotejando con el acta de nacimiento y con la copia de la credencial para votar con fotografía que se presente, procediendo al llenado del formato en la parte conducente.

SEGUNDO PASO.

Corroborar el **lugar y fecha de nacimiento** del candidato, cotejando de igual forma **el señalado en la solicitud de registro** con el acta de nacimiento y con la copia de la credencial para votar con fotografía que se presenten, procediendo al llenado del formato en la parte correspondiente.

VERIFICAR FECHA Y LUGAR DE NACIMIENTO DEL CANDIDATO

SOLICITUD DE REGISTRO

DATOS PERSONALES DEL CANDIDATO PROPIETARIO

I.- APELLIDO PATERNO, MATERNO Y NOMBRE COMPLETO: _____

II.- LUGAR Y FECHA DE NACIMIENTO: _____

III.- DOMICILIO Y TIEMPO DE RESIDENCIA EN EL MISMO: _____

IV.- OCUPACION: _____

V.- CLAVE DE LA CREDENCIAL PARA VOTAR CON FOTOGRAFIA: _____

VI.- CARGO PARA EL QUE SE POSTULA: _____

ATENTAMENTE

H. PUEBLA DE Z. A. _____ DE _____ DE 2005

NOMBRE

ACTA DE NACIMIENTO

[illegible]

CREDENCIAL PARA VOTAR

INSTITUTO FEDERAL ELECTORAL
REGISTRO FEDERAL DE ELECTORES
CREDENCIAL PARA VOTAR

NOMBRE: JIMENEZ VAZQUEZ SERGIO
 NOMBRE COMPLETO: PLAZA LOS GERANIOS-Q08 INT.4
 COL. INFONAVIT 7222
 ATILCOX, PUE.
 P.O.B. 3864702
 CALLE DE LA VISTA 2000
 T11400 21 3000000
 MUNICIPIO: 019 LOCALIDAD: PUE.
 ESTADO: 161

LEGA 19 9990 II



INDICA EL AÑO,
 MES Y DÍA DE
 NACIMIENTO

TERCER PASO.

*Por lo que respecta al requisito del **domicilio y tiempo de residencia del candidato en el mismo**, se verificará **cotejando la solicitud de registro con la constancia de residencia**, debiendo llenar el formato de análisis en su apartado específico.*

CORROBORAR DOMICILIO Y TIEMPO DE RESIDENCIA DEL CANDIDATO EN EL MISMO

SOLICITUD DE REGISTRO

DATOS PERSONALES DEL CANDIDATO PROPIETARIO

I.- APELLIDO PATERNO, MATERNO Y NOMBRE COMPLETO: _____

II.- LUGAR Y FECHA DE NACIMIENTO: _____

III.- DOMICILIO Y TIEMPO DE RESIDENCIA EN EL MISMO: _____

IV.- OCUPACION: _____

V.- CLAVE DE LA CREDENCIAL PARA VOTAR CON FOTOGRAFIA: _____

VI.- CARGO PARA EL QUE SE POSTULA: _____

ATENTAMENTE
H. PUEBLA DE Z. A. DE _____ DE 2005

NOMBRE

CONSTANCIA DE RESIDENCIA



EL CIUDADANO _____ PRESIDENTE MUNICIPAL CONSTITUCIONAL DE ESTA CIUDAD Y SECRETARIO QUE AUTORIZA.

HACE(N) CONSTAR:

Que el(a) C. _____, cuya fotografía aparece al margen, es originario(a) de _____, según Acta de Nacimiento del Registro Civil N°. 2/70, que presenta, quien reside desde hace _____ años, en esta Ciudad, con domicilio ubicado actualmente en _____ De esta Ciudad.

Lo anterior se manifiesta de conformidad con el testimonio rendido ante esta oficina, por las personas que al calce de la presente firman.

A solicitud del(a) interesado(a) y para los fines que a él(a) convengan se expide la presente en la Ciudad de _____ a los: _____

CUARTO PASO.

Para confirmar el dato de **ocupación** del candidato, se tiene que estar atento al texto que señala la propia solicitud de registro de candidatos que sea presentada por el partido político interesado, desprendiéndose de dicho documento el señalamiento del requisito, procediendo al llenado del formato en el rubro que se menciona.

LA SOLICITUD DEBERÁ SEÑALAR LA OCUPACIÓN DEL CANDIDATO

DATOS PERSONALES DEL CANDIDATO PROPIETARIO

I.- APELLIDO PATERNO, MATERNO Y NOMBRE COMPLETO: _____

II.- LUGAR Y FECHA DE NACIMIENTO: _____

III.- DOMICILIO Y TIEMPO DE RESIDENCIA EN EL MISMO: _____

IV.- OCUPACION: _____

V.- CLAVE DE LA CREDENCIAL PARA VOTAR CON FOTOGRAFIA: _____

VI.- CARGO PARA EL QUE SE POSTULA: _____

ATENTAMENTE
H. PUEBLA DE Z. A. DE _____ DE 2005

NOMBRE

OCUPACIÓN

QUINTO PASO.

Se verificará la **clave de la credencial para votar con fotografía** del candidato, cotejando para tal efecto el dato establecido en la solicitud con el de la credencial para votar con fotografía, llenando el formato correspondiente.

VERIFICAR LA CLAVE DE LA CREDENCIAL PARA VOTAR CON FOTOGRAFÍA DEL CANDIDATO

SOLICITUD DE REGISTRO

DATOS PERSONALES DEL CANDIDATO PROPIETARIO	
I.- APELLIDO PATERNO, MATERNO Y NOMBRE COMPLETO:	
II.- LUGAR Y FECHA DE NACIMIENTO:	
III.- DOMICILIO Y TIEMPO DE RESIDENCIA EN EL MISMO:	
IV.- OCUPACION:	
V.- CLAVE DE LA CREDENCIAL PARA VOTAR CON FOTOGRAFIA:	
VI.- CARGO PARA EL QUE SE POSTULA:	
ATENTAMENTE	
H. PUEBLA DE Z. A. DE DE 2005	
NOMBRE	



CLAVE DE LA
CREDENCIAL

SEXTO PASO.

El cargo para el que se postula el candidato debe de ser corroborado, mediante la revisión de la solicitud del registro de candidatos con el escrito de declaración de aceptación de la candidatura, procediendo a llenar el formato de análisis en referencia.

CONFIRMAR LOS DATOS DEL CARGO PARA EL QUE SE POSTULA EL CANDIDATO

SOLICITUD DE REGISTRO

DATOS PERSONALES DEL CANDIDATO PROPIETARIO	
I.- APELLIDO PATERNO, MATERNO Y NOMBRE COMPLETO:	
II.- LUGAR Y FECHA DE NACIMIENTO:	
III.- DOMICILIO Y TIEMPO DE RESIDENCIA EN EL MISMO:	
IV.- OCUPACION:	
V.- CLAVE DE LA CREDENCIAL PARA VOTAR CON FOTOGRAFIA:	
VI.- CARGO PARA EL QUE SE POSTULA:	
ATENTAMENTE	
H. PUEBLA DE Z. A. DE DE 2005	
NOMBRE	

DECLARACIÓN DE ACEPTACIÓN

DECLARACIÓN DE ACEPTACIÓN DE LA CANDIDATURA	
C. CONSEJERO PRESIDENTE (O SECRETARIO GENERAL) DEL (ORGANO ELECTORAL COMPETENTE)	
C. SERGIO JIMENEZ VAZQUEZ, por mi propio derecho y señalando como domicilio para oír y recibir notificaciones, en la avenida ; y con fundamento en lo establecido en el artículo 208 fracción VII inciso a) del Código de Instituciones y Procesos Electorales del Estado de Puebla, Manifiesto:	
Mi aceptación como candidato del partido " X " a la para la elección extraordinaria a efectuarse el día 29 de mayo de 2005.	
ATENTAMENTE	
H. PUEBLA DE Z. A. DE DE 2005	
SERGIO JIMENEZ VAZQUEZ	

SÉPTIMO PASO.

Se verificará la existencia de las **firmas autógrafas de los funcionarios de los partidos políticos que los postulen**, en este sentido, la propia solicitud de registro de candidato, debe contener las firmas en referencia, vaciando los datos que se desprendan del análisis de este punto en el formato conducente.

VERIFICAR LA EXISTENCIA DE LAS FIRMAS AUTÓGRAFAS DE LOS FUNCIONARIOS DE LOS PARTIDOS POLÍTICOS QUE POSTULEN CANDIDATOS

SOLICITUD DE REGISTRO

DATOS PERSONALES DEL CANDIDATO PROPIETARIO
I.- APELLIDO PATERNO, MATERNO Y NOMBRE COMPLETO:
II.- LUGAR Y FECHA DE NACIMIENTO:
III.- DOMICILIO Y TIEMPO DE RESIDENCIA EN EL MISMO:
IV.- OCUPACION:
V.- CLAVE DE LA CREDENCIAL PARA VOTAR CON FOTOGRAFIA:
VI.- CARGO PARA EL QUE SE POSTULA:
ATENTAMENTE
H. PUEBLA DE Z. A. DE DE 2005
NOMBRE

FIRMAS AUTÓGRAFAS
DE LOS
FUNCIONARIOS QUE
LO POSTULAN

OCTAVO PASO.

Verificar que en los documentos que presentan los partidos políticos para el registro de candidatos, contenga la **declaración, bajo protesta de decir verdad, de que cumple con los requisitos de la Constitución Política de los Estados Unidos Mexicanos, la propia del Estado y el Código de Instituciones y Procesos Electorales del Estado de Puebla**, debiendo llenar el formato de análisis en su apartado específico.

VERIFICAR QUE EN LOS DOCUMENTOS PRESENTADOS, SE ENCUENTRE LA DECLARACIÓN BAJO PROTESTA EN REFERENCIA

C. PRESIDENTE (O SECRETARIO GENERAL) DEL CONSEJO ELECTORAL (O GENERAL) DEL INSTITUTO ELECTORAL DEL ESTADO PRESENTE
FECHA
SERGIO JIMENEZ VAZQUEZ, por medio del presente escrito, DECLARO BAJO PROTESTA DE DECIR VERDAD , que cumpla con los requisitos que exige la Constitución Federal, la Constitución Local y el Código de Instituciones y Procesos Electorales del Estado de Puebla, en términos de lo que dispone su artículo 208 fracción VII inciso e).
ATENTAMENTE

NOVENO PASO.

*El partido político postulante deberá **manifestar por escrito que los candidatos cuyo registro solicitan, fueron seleccionados de conformidad con los estatutos del propio partido político**, para lo cual, de los documentos presentados se deberá confirmar la existencia del escrito del que se desprenda tal aspecto, procediendo a llenar el formato de análisis en referencia.*

**CORROBORAR QUE EN
LOS DOCUMENTOS
PRESENTADOS OBRE
MANIFIESTO POR
ESCRITO**

C. CONSEJERO PRESIDENTE (O SECRETARIO GENERAL) DEL CONSEJO DEL INSTITUTO ELECTORAL DEL ESTADO PRESENTE
Por este ocursu, manifiesto que los candidatos cuyo registro solicitan, fueron seleccionados de conformidad con los estatutos del partido
ATENTAMENTE
REPRESENTANTE DEL PARTIDO POLITICO

No olvidemos que resulta de notoria importancia, observar las disposiciones legales aplicables a candidaturas a miembros de Ayuntamientos que dispone la Constitución Política de los Estados Unidos Mexicanos, la propia del Estado y del Código de Instituciones y Procesos Electorales del Estado de Puebla, para ello, se considera necesario acompañar al presente Procedimiento de Registro de Candidatos a Miembros de Ayuntamiento, como ANEXO 3, página 26, las disposiciones normativas aplicables a lo anteriormente citado.

Aprobado el registro de candidaturas correspondientes, el Consejo Distrital y el Consejo Municipal correspondiente, comunicarán al Consejo General, vía fax, por conducto de la Dirección de Prerrogativas, Partidos Políticos y Medios de Comunicación de este Organismo, la aprobación conducente.

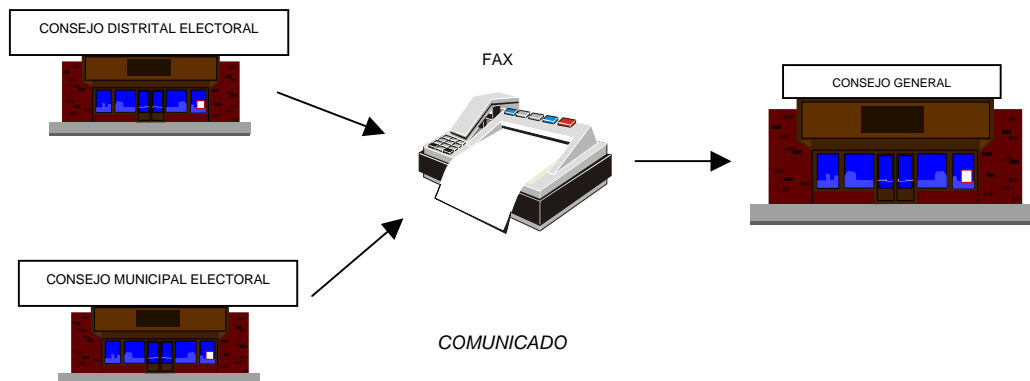

El Consejero Presidente del Consejo General enviará para su publicación oportuna, por sólo una vez en el Periódico Oficial del Estado y en los periódicos de mayor circulación, la relación completa de candidatos registrados, el cargo y el partido político que los postula (ART. 214 CIPEEP).

De igual manera, se publicarán las cancelaciones de registro o sustituciones de candidatos que procedan.

IV.- DEL EXPEDIENTE DE REGISTRO DE CANDIDATOS



Una vez realizados los pasos anteriores, se procederá a conformar el expediente en el que consten los documentos presentados por los partidos políticos para el registro de candidatos, integrándose el expediente en referencia de acuerdo al siguiente orden:

1.- Acuse de recibo de la documentación que presente el partido político para registrar candidatos;

2.- Solicitud de registro de candidatos; y

3.- Documentos que acompañan:

a.- Declaración de aceptación de la candidatura, que deberá ser firmada autógrafamente por el postulado;

b.- Copia del acta de nacimiento;

c.- Copia de la credencial para votar con fotografía;

d.- Constancia de residencia;

e.- Declaración bajo protesta de decir verdad, de que cumple con los requisitos que exigen la Constitución Federal, la Constitución Local y el Código de Instituciones y Procesos Electorales del Estado de Puebla;

f.- En su caso, manifiesto por escrito que los candidatos cuyo registro solicitan, fueron seleccionados de conformidad con los estatutos del propio partido político; y

g.- Otros documentos que se presenten y que no se encuentren descritos en los rubros anteriores.

En este sentido, se recomienda a los partidos políticos participantes en el proceso de registro de candidatos respectivo, presenten su documentación en el orden anteriormente descrito, acompañando de igual forma, los documentos correspondientes en forma clara y legibles.



En caso de que se presente cualquier duda por lo que refiere al registro de candidatos a cargos de elección popular, la Dirección de Prerrogativas, Partidos Políticos y Medios de Comunicación de este Organismo, por medio del Departamento de Partidos Políticos, se encargará de dar la atención debida, estando a disposición para cualquier aclaración al respecto.

V.- DE LA SUSTITUCIÓN DE CANDIDATOS

Los partidos políticos solicitarán por escrito al Consejo General, en su caso, la sustitución de sus candidatos, observando las disposiciones siguientes (Art. 215 CIPEEP):

A. Dentro de los plazos para el registro de candidatos establecidos en el **Calendario del Proceso Electoral Extraordinario del Municipio de Santa Inés Ahuatempan**, es decir, **del 22 al 28 de abril de 2005**, procede la sustitución en cualquier momento.

22 AL 28 DE ABRIL DE 2005

(Las sustituciones proceden en cualquier momento)

VIERNES	SÁBADO	DOMINGO	LUNES	MARTES	MIÉRCOLES	JUEVES
22	23	24	25	26	27	28

B. Vencidos los plazos a que se refiere el inciso anterior, sólo podrán substituirlos por causas de renuncia, inhabilitación, incapacidad, expulsión del propio partido político o fallecimiento. En el primer caso, no podrán substituirlos cuando la renuncia se presente dentro de los **diez** días anteriores al de la jornada electoral, **es decir el plazo para sustituciones por renuncia vence el día 18 de mayo de 2005**. Para la corrección o sustitución, en su caso, de las boletas

electorales, se estará a la posibilidad técnica y a lo que disponga el Código de la Materia.

DIEZ DÍAS ANTES DE LA JORNADA ELECTORAL
(Diez días en los que no podrán ser sustituidos los candidatos por causa de renuncia)

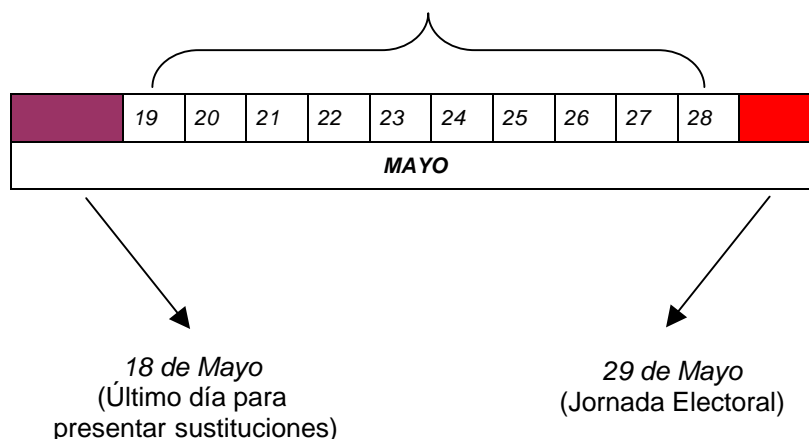

C. Cuando por renuncia expresa del candidato o la negativa a aceptar la candidatura se haga del conocimiento del Consejo General, éste notificará de inmediato al partido político que solicitó el registro para que proceda a la sustitución, de encontrarse dentro de los plazos que así lo permitan. En caso contrario el Consejo General acordará la cancelación del registro.

NOTIFICACIÓN INMEDIATA

CONSEJO GENERAL

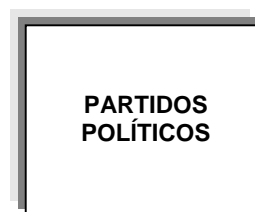
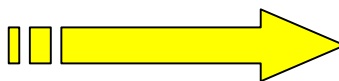

ANEXOS

AL PROCEDIMIENTO PARA EL REGISTRO DE CANDIDATOS A MIEMBROS DE AYUNTAMIENTO

Anexo 1 al Procedimiento para el Registro de Candidatos a Miembros de Ayuntamiento (Formato de Recepción de Solicitudes de Registro de Candidatos)



INSTITUTO ELECTORAL DEL ESTADO DIRECCION GENERAL DIRECCION DE PRERROGATIVAS, PARTIDOS POLITICOS Y MEDIOS DE COMUNICACION PROCESO ELECTORAL EXTRAORDINARIO DEL MUNICIPIO DE SANTA INÉS AHUATEMPAN PERTENECIENTE AL DISTRITO ELECTORAL UNINOMINAL 13 DOCUMENTACION PRESENTADA PARA SOLICITAR REGISTRO DE CANDIDATOS A MIEMBROS DE AYUNTAMIENTO

FECHA DE RECEPCION DE DOCUMENTOS _____
CONSEJO ELECTORAL QUE RECIBE LOS DOCUMENTOS _____

HORA : _____
REGISTRO: _____

POR ESTE CONDUCTO, SE ACUSA DE RECIBIDA LA DOCUMENTACION PRESENTADA POR EL PARTIDO O COALICION : _____ PARA OBTENER REGISTRO
COMO CANDIDATOS A MIEMBROS DE AYUNTAMIENTO POR EL MUNICIPIO DE : SANTA INES AHUATEMPAN (147) PERTENECIENTE AL DISTRITO ELECTORAL UNINOMINAL : 13
CON CABECERA EN : TEPEXI DE RODRIGUEZ SIENDO LA SIGUIENTE :

	ORIGINAL	COPIA SIMPLE	COPIA CERTIFICADA	No FOJAS
1) SOLICITUD POR ESCRITO	<input type="text"/>	<input type="text"/>	<input type="text"/>	<input type="text"/>
2) DECLARACION DE LA ACEPTACION DE LA CANDIDATURA	<input type="text"/>	<input type="text"/>	<input type="text"/>	<input type="text"/>
3) ACTA DE NACIMIENTO	<input type="text"/>	<input type="text"/>	<input type="text"/>	<input type="text"/>
4) CREDENCIAL PARA VOTAR	<input type="text"/>	<input type="text"/>	<input type="text"/>	<input type="text"/>
5) CONSTANCIA DE RESIDENCIA / CONSTANCIA DE VECINDAD	<input type="text"/>	<input type="text"/>	<input type="text"/>	<input type="text"/>
6) DECLARACION BAJO PROTESTA DE DECIR LA VERDAD DE QUE CUMPLE CON LOS REQUISITOS QUE EXIGEN LA CONSTITUCION FEDERAL, LA CONSTITUCION LOCAL Y EL CODIGO DE INSTITUCIONES Y PROCESOS ELECTORALES DEL ESTADO DE PUEBLA	<input type="text"/>	<input type="text"/>	<input type="text"/>	<input type="text"/>
7) OTRA DOCUMENTACION (ESPECIFICAR)	<input type="text"/>	<input type="text"/>	<input type="text"/>	<input type="text"/>

			TOTAL DE FOJAS:	<input type="text"/>

NOMBRE Y FIRMA DEL
CONSEJERO PRESIDENTE DEL ÓRGANO
TRANSITORIO (O SECRETARIO GENERAL DEL
CONSEJO GENERAL) QUE RECIBE

SELLO DE RECIBIDO DEL
CONSEJO ELECTORAL

No. DE RECIBO : _____
FECHA Y HORA DE IMPRESION : _____
OGG/CIN
ARO/DPPMC

**Anexo 2 al Procedimiento para el Registro de Candidatos a Miembros de Ayuntamiento
(Formato de Análisis de Documentos Presentados por los Partidos Políticos o Coaliciones para el Registro de Candidatos)**



INSTITUTO ELECTORAL DEL ESTADO
DIRECCION GENERAL
DIRECCION DE PRERROGATIVAS, PARTIDOS POLITICOS Y MEDIOS DE COMUNICACION
PROCESO ELECTORAL EXTRAORDINARIO DEL MUNICIPIO DE SANTA INES AHUATEMPAN
PERTENECIENTE AL DISTRITO ELECTORAL UNINOMINAL 13
ANALISIS DE LA SOLICITUD DE REGISTRO DE CANDIDATOS A CARGOS DE ELECCION POPULAR A
MIEMBROS DEL AYUNTAMIENTO

DISTRITO : 13 No. MUNICIPIO : 147 PARTIDO Y/O COALICION :		CABECERA : TEPEXI DE RODRIGUEZ MUNICIPIO : SANTA INES AHUATEMPAN FECHA :														RECIBIDA EN : _____ REGISTRO : _____			
CARGO	APELLIDO PATERNO	APELLIDO MATERNO	NOMBRE (S)	GENERO	LUGAR DE NACIMIENTO	FECHA DE NACIMIENTO	DOMICILIO	TIEMPO DE RESIDENCIA	OCCUPACION	CLAVE DE LA CREDENCIAL PARA VOTAR	FIRMAS AUTOGRAFAS DE LOS REPRESENTANTES	DECLARACION DE ACEPTACION	ACTA DE NACIMIENTO	CREDENCIAL PARA VOTAR	CONSTANCIA DE RESIDENCIA	DECLARACION BAJO PROTESTA	MANIFIESTO POR ESCRITO QUE LOS CANDIDATOS FUERON SELECCIONADOS DE CONFORMIDAD CON ESTATUTOS	OTROS DOCUMENTOS	OBSERVACIONES
POTEMPALPROP. (PRIMER REGIDOR PROP.)																			
POTEMPALSUP. (PRIMER REGIDOR SUP.)																			
REG. PROP. 2																			
REG. SUP. 2																			
REG. PROP. 3																			
REG. SUP. 3																			
REG. PROP. 4																			
REG. SUP. 4																			
REG. PROP. 5																			
REG. SUP. 5																			
REG. PROP. 6																			
REG. SUP. 6																			
REG. PROP. 7																			
REG. SUP. 7																			
SIND. PROP.																			
SIND. SUP.																			

OBSERVACIONES _____

	H: HOMBRES	M: MUJERES
GENERO		
PROPIETARIOS		

NOMBRE Y FIRMA DEL
CONSEJERO PRESIDENTE

No. DE RECIBO :

Anexo 3

CONSTITUCIÓN POLÍTICA DE LOS ESTADOS UNIDOS MEXICANOS

“Artículo 34. Son ciudadanos de la República los varones y las mujeres que, teniendo la calidad de mexicanos, reúnan, además, los siguientes requisitos:

- I. Haber cumplido 18 años, y
- II. Tener un modo honesto de vivir.”

“Artículo 35. Son prerrogativas del ciudadano:

- I. Votar en las elecciones populares;
- II. Poder ser votado para todos los cargos de elección popular, y nombrado para cualquier otro empleo o comisión, teniendo las calidades que establezca la ley;
- III a V.”

“Artículo 36. Son obligaciones del ciudadano de la República:

- I ..., II...,
- III. Votar en las elecciones populares en los términos que señale la ley;
- IV. Desempeñar los cargos de elección popular de la Federación o de los Estados, que en ningún caso serán gratuitos; y
- V.”

“Artículo 38. Los derechos o prerrogativas de los ciudadanos se suspenden:

- I. Por falta de cumplimiento, sin causa justificada, de cualquiera de las obligaciones que impone el artículo 36. Esta suspensión durará un año y se impondrá además de las otras penas que por el mismo hecho señale la ley;
- II. Por estar sujeto a un proceso criminal por delito que merezca pena corporal, a contar desde la fecha del auto de formal prisión;
- III. Durante la extinción de una pena corporal;
- IV. Por vagancia o ebriedad consuetudinaria, declarada en los términos que prevengan las leyes;
- V. Por estar prófugo de la justicia, desde que se dicte la orden de aprehensión hasta que prescriba la acción penal; y
- VI. Por sentencia ejecutoria que imponga como pena esa suspensión.

La ley fijará los casos en que se pierden y los demás en que se suspenden los derechos de ciudadano, y la manera de hacer la rehabilitación.”

“Artículo 115. Los Estados adoptarán, para su régimen interior, la forma de gobierno republicano, representativo, popular, teniendo como base de su división territorial y de su organización política y administrativa el Municipio Libre, conforme a las bases siguientes:

- I. Cada Municipio será gobernado por un Ayuntamiento de elección popular directa, integrado por un Presidente Municipal y el número de regidores y síndicos que la ley determine. La competencia que esta Constitución otorga al gobierno municipal se ejercerá por el Ayuntamiento de manera exclusiva y no habrá autoridad intermedia alguna entre éste y el gobierno del Estado.

Los presidentes municipales, regidores y síndicos de los ayuntamientos, electos popularmente por elección directa, no podrán ser reelectos para el periodo inmediato. Las personas que por elección indirecta, o por nombramiento o designación de alguna autoridad desempeñen las funciones propias de esos cargos, cualquiera que sea la denominación que se les dé, no podrán ser electos para el periodo inmediato. Todos los funcionarios antes mencionados, cuando tengan el carácter de propietarios, no podrán ser electos para el periodo inmediato con el carácter de suplentes, pero los que tengan el carácter de suplentes, sí podrán ser electos para el periodo inmediato como propietarios a menos que hayan estado en ejercicio.
II a VIII.”

CONSTITUCIÓN POLÍTICA DEL ESTADO LIBRE Y SOBERANO DE PUEBLA

“ARTICULO 20.- Son poblanos:

- I. Los nacidos en territorio del Estado.

II. Los mexicanos hijos de padre poblano o madre poblana, nacidos fuera del territorio del Estado, mayores de edad, que manifiesten ante el Congreso Local, su deseo de ser poblanos y obtengan del mismo su aprobación para ser considerados como tales.

III. Los mexicanos nacidos fuera del territorio del Estado, hijos de padres no poblanos, con residencia continua y comprobable de cinco años dentro del mismo, mayores de edad, que manifiesten ante el Congreso Local su deseo de ser poblanos y obtengan del mismo su aprobación para ser considerados como tales.”

“ARTICULO 21. *Son ciudadanos del Estado los poblanos varones y mujeres de nacionalidad mexicana, que residan en la Entidad y reúnan además los siguientes requisitos:*

I. Haber cumplido dieciocho años, y

II. Tener modo honesto de vivir.”

“ARTICULO 22. *Son prerrogativas de los ciudadanos del Estado:*

I. Votar en las elecciones populares y participar en los procesos de plebiscito, referéndum e iniciativa popular en los términos que establezca esta Constitución y la ley de la materia;

II. Poder ser votado para todos los cargos de elección popular y nombrado para cualquier empleo o comisión, teniendo las calidades que establezca la ley.

III. Reunirse pacíficamente para tratar y discutir los asuntos políticos del Estado o de los Municipios de éste.

IV. Los Ministros de los cultos religiosos tendrán las prerrogativas que les conceden la Constitución Política de los Estados Unidos Mexicanos, así como las Leyes y Reglamentos Federales de la Materia.”

“ARTICULO 23. *Son obligaciones de los ciudadanos del Estado:*

I. Inscribirse en el Padrón Municipal.

II. Inscribirse en el Padrón Electoral.

III. Votar en las elecciones, en la forma que disponga la ley.

IV. Desempeñar los cargos de elección popular, los concejiles, los censales y las funciones electorales conforme a la ley, salvo excusa legítima.”

“ARTICULO 24. *Los derechos y prerrogativas de los ciudadanos se suspenden:*

I. Por incapacidad declarada conforme a las leyes.

II. Por falta de cumplimiento, sin causa justificada, de las obligaciones impuestas por el artículo anterior.

III. Por estar procesados por delito intencional que merezca sanción corporal, desde la fecha en que se dicte auto de formal prisión o desde que se declare que ha lugar a instauración de causa, tratándose de funcionarios que gocen de fuero constitucional.

IV. Por sentencia ejecutoriada que imponga como pena esa suspensión.

V. Durante el cumplimiento de una pena corporal.

VI. Por estar prófugo de la justicia, desde que se dicte la orden de aprehensión, hasta que prescriba la acción penal.

VII.- Por vagancia o ebriedad consuetudinaria, declarada en los términos que prevengan las leyes.”

“ARTICULO 25. *Los derechos y prerrogativas de los ciudadanos se pierden:*

I. En los casos de pérdida de la ciudadanía mexicana, conforme a lo establecido por la Constitución General de la República.

II. Por adquirir la ciudadanía de otro Estado, salvo cuando haya sido concedida a título de honor o recompensa, por servicios prestados con anterioridad.

III. Por pena impuesta en sentencia judicial.”

“ARTICULO 26. *Los derechos y prerrogativas, suspensos o perdidos, se recuperan:*

I. En el caso de la fracción I de artículo anterior, por recuperar la ciudadanía mexicana.

II. En los demás casos por cumplimiento de la pena, por haber finalizado el término o cesado las causas de la suspensión o por rehabilitación.”

“ARTICULO 27. *Las leyes determinarán a qué autoridad corresponde decretar la suspensión, pérdida o recuperación de los derechos de ciudadano, en qué términos y con qué requisitos ha de dictarse el fallo respectivo, y el tiempo que deba durar la suspensión.”*

“ARTICULO 102. *El Municipio libre constituye la base de la división territorial y de la organización política y administrativa del Estado; cada Municipio será gobernado por un Ayuntamiento de elección popular directa, integrado por un Presidente Municipal y el número de Regidores y Síndicos que la ley determine. Las atribuciones que esta Constitución otorga al Gobierno Municipal, se ejercerán por el Ayuntamiento de manera exclusiva y no habrá autoridad intermedia alguna, entre éste y el Gobierno del Estado.*

I. Los Ayuntamientos se complementarán:

a) En el municipio capital del Estado, hasta con siete Regidores, que serán acreditados conforme al principio de representación proporcional.

b) En los municipios que conforme al último censo general de población tengan noventa mil o más habitantes, hasta con cuatro Regidores, que serán acreditados conforme al mismo principio;

c) En los municipios que conforme al último censo general de población tengan de sesenta mil a noventa mil habitantes, hasta con tres Regidores, que serán acreditados conforme al mismo principio;

d) En los demás municipios, hasta con dos Regidores que serán acreditados conforme al mismo principio;

e) En los casos a que se refieren las fracciones anteriores, los Regidores se acreditarán de entre los partidos políticos minoritarios que hayan obtenido por lo menos el dos por ciento de la votación emitida en el municipio, de acuerdo con las fórmulas y procedimientos que establezca la Ley de la materia.

f) En todo caso, en la asignación de Regidores de representación proporcional se seguirá el orden que tuviesen los candidatos en las planillas correspondientes, con excepción de quienes hubiesen figurado como candidatos a Presidente Municipal o Primer Regidor y a Síndico.

II. No podrán ser electos para el período inmediato, como propietarios:

a) Los Presidentes Municipales, Regidores y Síndico de los Ayuntamientos, electos popularmente.

b) Las personas que desempeñen o hayan desempeñado las funciones propias de esos cargos, cualquiera que sea la denominación que se les dé y la forma de su nombramiento, designación o elección.

III. Los funcionarios mencionados en las fracciones anteriores, cuando hayan tenido el carácter de propietarios, no podrán ser electos para el período inmediato, como suplentes; pero los que fueron suplentes podrán ser electos para el período inmediato como propietarios, salvo que hayan estado en ejercicio.

IV. Los Ayuntamientos se renovarán en su totalidad cada tres años, debiendo tomar posesión sus integrantes, el día quince de febrero del año siguiente al de la elección.

Si alguno de los miembros dejare de desempeñar su cargo, será sustituido por su suplente, o se procederá según lo disponga la ley; y

V. Los Consejos Municipales Electorales respectivos, de conformidad con lo que disponga la Ley de la materia, declararán la validez de las elecciones de los Ayuntamientos y expedirán las constancias de mayoría a los integrantes de las planillas que hubiesen obtenido el mayor número de votos. El Consejo General del Instituto Electoral del Estado hará la declaración de validez de la elección y la asignación de Regidores según el principio de representación proporcional.”

“ARTÍCULO 105.- La administración pública municipal será centralizada y descentralizada, con sujeción a las siguientes disposiciones:

I.- Los Ayuntamientos residirán en las cabeceras de los Municipios y serán presididos por el Primer Regidor, quien tendrá el carácter de Presidente Municipal.

II al XVIII”

CÓDIGO DE INSTITUCIONES Y PROCESOS ELECTORALES DEL ESTADO DE PUEBLA.

“ARTÍCULO 18.- Cada municipio es gobernado y administrado por un Ayuntamiento de elección popular directa, integrado por la planilla que haya obtenido el mayor número de votos, según el principio de mayoría relativa y por Regidores asignados acorde al principio de representación proporcional.

El número de Regidores para cada Ayuntamiento se establecerá conforme a las bases siguientes:

I.- En el municipio Capital del Estado, con dieciséis regidores de mayoría, además del Presidente Municipal y el Síndico, así como hasta con siete Regidores asignados por el principio de representación proporcional;

II.- En los municipios que con base en el último censo general de población tengan noventa mil o más habitantes, por ocho Regidores de mayoría, además del Presidente Municipal y el Síndico, así como hasta con cuatro Regidores asignados por el principio de representación proporcional;

III.- En los municipios que con base en el último censo general de población tengan de sesenta mil a menos de noventa mil, por ocho regidores de mayoría, además del Presidente Municipal y el Síndico, así como hasta con tres regidores asignados por el principio de representación proporcional; y

IV.- En los demás municipios, por seis regidores de mayoría, además del Presidente Municipal y el Síndico, así como hasta con dos Regidores asignados por el principio de representación proporcional.

Los Ayuntamientos se renovarán en su totalidad cada tres años.”

LEY ORGÁNICA MUNICIPAL

ARTÍCULO 46.- Los Ayuntamientos estarán integrados por un Presidente Municipal, Regidores y Síndico, que por elección popular directa sean designados de acuerdo a la planilla que haya obtenido el mayor número de votos. El número de regidores para cada Ayuntamiento se establecerá conforme a las bases siguientes:

I.- En el Municipio Capital del Estado, con dieciséis Regidores de mayoría, además del Presidente Municipal;

II.- En los Municipios que conforme al último Censo General de Población tengan sesenta mil o mas habitantes, por ocho Regidores de mayoría, además del Presidente Municipal; y

III.- En los demás Municipios, por seis regidores de mayoría, además del Presidente Municipal.

ARTÍCULO 47.- Los Ayuntamientos, de conformidad con la Ley de la materia, se complementarán:

I.- En el Municipio Capital del Estado, hasta con siete Regidores, que serán acreditados conforme al principio de Representación Proporcional;

II.- En los Municipios que conforme al último Censo General de Población tengan noventa mil o mas habitantes, hasta con cuatro Regidores que serán acreditados de acuerdo al mismo principio;

III.- En los municipios que conforme al último Censo General de Población tengan de sesenta mil a noventa mil habitantes, hasta con tres Regidores que serán acreditados de acuerdo con el mismo principio;

IV.- En los demás Municipios hasta con dos Regidores que serán acreditados conforme al mismo principio;

V.- En los casos a que se refieren las fracciones anteriores, los Regidores se acreditarán de entre los Partidos Políticos minoritarios que hayan obtenido por lo menos el dos por ciento de la votación total en el Municipio, de acuerdo con las fórmulas y procedimientos que establezca la ley de la materia; y

VI.- En todo caso, en la asignación de Regidores de representación proporcional se seguirá el orden que tuviesen los candidatos en las planillas correspondientes, con excepción de quienes hubiesen figurados como candidatos a Primer Regidor o Presidente Municipal y a Síndico.

ARTÍCULO 48.- Para ser electo miembro de un Ayuntamiento, se requiere:

I.- Ser ciudadano poblano en ejercicio de sus derechos;

II.- Ser vecino del Municipio en que se hace la elección;

III.- Tener dieciocho años de edad cumplidos el día de la elección; y

IV.- Cumplir con los demás requisitos que establezcan los ordenamientos aplicables.

ARTÍCULO 49.- No pueden ser electos Presidente Municipal, Regidores o Síndico de un Ayuntamiento:

I.- Los servidores Públicos municipales, estatales o federales, a menos que se separen de su cargo noventa días antes de la jornada electoral;

II.- Los militares que no se hayan separado del servicio activo cuando menos noventa días antes de la jornada electoral;

III.- Los ministros de los cultos, a menos que se separen formal, material y definitivamente de su ministerio cuando menos cinco años antes de la jornada electoral;

IV.- Quienes hayan perdido o tengan suspendidos sus derechos civiles o políticos, conforme a lo establecido en la Constitución Política del Estado Libre y Soberano de Puebla;

V.- Los inhabilitados por sentencia judicial o resolución administrativa firme;

VI.- Los declarados legalmente incapaces por autoridad competente;

VII.- Las personas que durante el periodo inmediato anterior, por elección popular, por elección indirecta o por designación hayan desempeñado las funciones de Presidente Municipal, Regidor o Síndico o las propias de estos cargos, cualquiera que sea la denominación que se les dé. Los funcionarios antes mencionados, cuando tengan el carácter de propietarios no podrán ser electos para el periodo inmediato con el carácter de suplentes, pero los que tengan el carácter de suplentes, sí podrán ser electos para el periodo inmediato como propietarios, salvo que hayan estado en funciones; y

VIII.- Los que sean proveedores o prestadores de servicios directos o indirectos del Municipio de que se trate, a menos que dejen de serlo noventa días antes de la jornada electoral.

APARTADO SEGUNDO

CRITERIOS PARA EL REGISTRO DE CANDIDATOS

CRITERIOS RESPECTO DEL REGISTRO DE CANDIDATOS PARA EL PROCESO ELECTORAL EXTRAORDINARIO EN EL MUNICIPIO DE SANTA INÉS AHUATEMPAN 2005

1. La solicitud que presente el partido político y/o coalición, en su caso, para el registro de candidatos **a miembros del Ayuntamiento de Santa Inés Ahuatempan**, ante el Órgano Electoral competente, deberá presentarse en papel membretado o en su defecto en hoja en la que conste el sello del partido político y/o coalición que lo postule y firmada por el representante del partido político;

2. En caso que algún documento de los presentados por los partidos políticos para el registro de **candidatos a miembros del Ayuntamiento de Santa Inés Ahuatempan** sea ilegible, se requerirá al partido en cuestión para que en un término de veinticuatro horas realice la reposición de dichos documentos;

3. En el supuesto que al verificar el nombre del candidato postulado señalado en la solicitud, no coincida con el acta de nacimiento o la credencial para votar con fotografía o alguno de ellos se encuentre abreviado, se anexará información testimonial respecto al nombre, para lo cual se considerarán como competentes el **Presidente Municipal, Secretario del Ayuntamiento, Presidentes de Juntas Auxiliares Municipales**, Agentes del Ministerio Público, Jueces de Defensa Social, Jueces de Paz, Jueces Civiles, Jueces Menores y/o Notarios.

Para efecto del registro, se asentará el nombre que obre en el acta de nacimiento;

4. En el supuesto que la fecha de nacimiento del postulado, señalada en la solicitud, no coincida con el acta de nacimiento y/o la credencial para votar con fotografía, prevalecerá la indicada en el acta de nacimiento;

5. Si el postulado no contara con copia del acta de nacimiento, se aceptará constancia expedida por el Juez del Registro Civil competente, mediante la cual acredite el trámite de expedición, cuando por causas imputables a las Autoridades encargadas de otorgar dicho documento, éste no haya sido entregado al solicitante, siempre y cuando el mencionado trámite de expedición se haya realizado como máximo hasta la fecha del vencimiento del término legal de registro de candidatos **para el proceso electoral estatal extraordinario del Municipio de Santa Inés Ahuatempan del presente año, es decir, hasta el 28 de abril del presente año;**

En caso que se presente la constancia mencionada en el párrafo que antecede, la Autoridad Electoral requerirá al partido político para que presente la copia del acta de nacimiento, durante el plazo previsto por el artículo 213 del Código de la materia para la revisión de los expedientes de registro de candidatos.

6. Se tomarán en consideración para tener por cumplido el requisito expresado en el artículo 208 fracción VII inciso b) del Código de la materia, las certificaciones expedidas por los encargados de las oficinas de la **Dirección del Estado del Registro Civil de las Personas** y de las encargadas del Registro del Estado Civil de las Personas en los Municipios del Estado de Puebla, que contengan extractos de los libros de registro de nacimientos correspondientes, en atención a que las mismas contienen los datos asentados en el acta correspondiente al momento de declarar el nacimiento del ciudadano;

7. En el caso que en el acta de nacimiento refiera como lugar de nacimiento alguno distinto al Estado de Puebla, se requerirá al partido político para que presente el **Decreto correspondiente expedido por el Congreso del Estado o la publicación de Periódico Oficial del Estado**, del que se desprenda la calidad de poblano;

8. En caso que el acta de nacimiento no exprese de que municipio es originario el ciudadano, el dato se tendrá que verificar en el escrito de solicitud de registro de candidatos, la credencial de elector con fotografía y la constancia que para acreditar su vecindad presente el partido político solicitante del registro;

9. En lo que respecta al requisito de presentar constancia de residencia, acompañando la solicitud de registro de candidatos, en términos de la tesis de jurisprudencia cuyo rubro es: VECINDAD Y RESIDENCIA. ELEMENTOS QUE DEBEN ACREDITARSE PARA TENER POR CUMPLIDOS LOS REQUISITOS DE ELEGIBILIDAD, se considera equivalente la constancia de vecindad a la constancia de residencia, por lo tanto se debe aceptar cualquiera de dichas constancias para acreditar tal requisito; asimismo las constancias se aceptarán con la firma **del Presidente Municipal y Secretario del Ayuntamiento**, todo lo anterior para los efectos conducentes, y con una vigencia máxima de hasta seis meses anteriores a la fecha de presentación de la solicitud.

Se tomarán en cuenta las constancias referidas en el párrafo que antecede, aún y cuando no tengan la denominación de residencia o vecindad, siempre y cuando el documento contenga los datos correspondientes a la naturaleza del mismo.

Se aceptará la solicitud de expedición de las constancias de residencia y/o vecindad, cuando por causas imputables a las Autoridades encargadas de otorgar dichas constancias no hayan sido entregadas al solicitante, siempre y cuando el mencionado trámite de expedición se haya realizado como máximo hasta la fecha del vencimiento del término legal de registro de candidatos para el proceso electoral extraordinario del Municipio de Santa Inés Ahuatempan del presente año. En caso que se presente la solicitud de expedición, la Autoridad Electoral requerirá al partido político para que presente la constancia de residencia o vecindad durante el plazo previsto por el artículo 213 del Código de la materia para la revisión de los expedientes de registro de candidatos.

De igual forma, se aceptarán las constancias firmadas por ausencia, siempre y cuando sean expedidas por la Autoridad que se consideran como competentes;

10. Si la constancia de residencia o vecindad que presente el partido político presenta firma facsimilar, el Consejero Presidente del Consejo General deberá verificar con la Autoridad Municipal correspondiente la autenticidad del documento, para que el mismo sea considerado como válido, debiendo comunicar esta situación al Consejo Distrital y Municipal correspondiente, para efectos de la valoración de dicho documento;

11. En caso que el postulado no cuente con la credencial para votar con fotografía, se aceptará la constancia de solicitud ante el IFE, Formato Único de Actualización, para acreditar el trámite y si fuera el caso entonces la autoridad electoral requerirá al partido para que presente la credencial durante el plazo previsto por el artículo 213 del Código de la materia para la revisión de los expedientes de registro de candidatos;

12. En el supuesto que el dato que se establezca en la solicitud respecto a la clave de la credencial para votar con fotografía, no coincida con el señalado en ésta, prevalecerá el de la credencial en referencia. En este sentido, si el postulado no contara con la credencial para votar con fotografía se tomará en cuenta, para efecto del registro, el número de folio del Formato Único de Actualización en el rubro que corresponda a la clave de la credencial para votar con fotografía;

13. La persona autorizada por los partidos políticos para el registro de sus candidatos, será de acuerdo a los propios estatutos de cada instituto político, así como los representantes de los partidos políticos acreditados ante el Consejo General;

14. Cuando el registro de candidatos se realice de manera directa y en forma supletoria, prevalecerá éste último, pudiendo los partidos políticos a través de sus representantes acreditados ante el Consejo General determinar cual es el registro que prevalece;

*15. En relación con lo establecido por el artículo 203 del Código en comento en el sentido que para los Ayuntamientos, los candidatos se registrarán por planillas integradas por propietarios y suplentes, de conformidad al número de miembros que respectivamente les determine el artículo 18 del Código de la materia y la Ley Orgánica Municipal, **así como el artículo 102 de la Constitución Política del Estado Libre y Soberano de Puebla, en cuanto a la designación del Presidente Municipal, se considera que las planillas a miembros del Ayuntamiento de Santa Inés Ahuatempan se integrarán por el candidato a Presidente Municipal o Primer Regidor, seis regidores electos por el principio de mayoría relativa y el Síndico, con sus respectivos suplentes;***

16. Con relación en lo dispuesto por el artículo 201 del Código de la materia, para determinar el número de candidatos que garantizarán la equidad de género para el caso **del Ayuntamiento de Santa Inés Ahuatempan**, se tomarán en cuenta el número de candidatos propietarios que integren las mencionada planilla.

En términos del dispositivo señalado, los partidos políticos no podrán postular a cargos de elección popular un porcentaje mayor al setenta y cinco por ciento de candidatos propietarios de un mismo género, esto significa que en el caso de existir números fraccionarios el redondeo será hacia abajo, para no exceder este porcentaje;

17. Los casos que se presenten en relación con funcionarios y servidores públicos, se resolverán conforme a las leyes aplicables. En virtud de lo anterior, en términos de la tesis de jurisprudencia cuyo rubro es: **ELEGIBILIDAD DE LOS CANDIDATOS A MIEMBROS DEL AYUNTAMIENTO. LOS CONCEPTOS DE "FUNCIONARIO" Y "EMPLEADO" PARA EFECTOS DE. (LEGISLACIÓN DE MICHOACÁN)**, se aduce que no todos los servidores públicos, necesariamente tienen que separarse de su función para contender por un cargo de elección popular, puesto que la tesis en referencia distingue entre los conceptos "funcionario" y "empleado", en razón de que la inelegibilidad se refiere a los funcionarios que tengan dentro de su haber decisión, titularidad, poder de mando y representatividad y no al empleado que realiza una labor subordinada;

18. **En el caso de las sustituciones presentadas por los partidos políticos de integrantes de las planillas es de importancia especificar que el documento por el que se presente la sustitución debe de contener el nombre y cargo del candidato a sustituir así como los datos del candidato sustituto, de acuerdo a lo que se establece en el diverso 208, de las fracciones I a la VII, del Código de la materia.**

ÍNDICE

ÍNDICE

PÁGINA

INTRODUCCIÓN.....	1
-------------------	---

CAPÍTULO I

ACTOS PREVIOS AL REGISTRO DE CANDIDATOS

A CARGOS DE ELECCIÓN POPULAR	2
---	----------

CAPÍTULO II

PROCEDIMIENTO PARA EL REGISTRO DE CANDIDATOS

A CARGOS DE ELECCIÓN POPULAR	4
---	----------

APARTADO PRIMERO

PROCEDIMIENTO PARA EL REGISTRO DE

CANDIDATOS A MIEMBROS DE AYUNTAMIENTOS	5
---	----------

I.	CONDICIONES.....	6
II.	DEL ÓRGANO COMPETENTE Y PLAZO	7
III.	DE LA SOLICITUD	8
	A. DE LA PRESENTACIÓN	8
	B. DE LOS REQUISITOS.....	9
	C. DE LA REVISIÓN Y DEL REGISTRO	12
IV.	DEL EXPEDIENTE DE REGISTRO DE CANDIDATOS.....	20
V.	DE LA SUSTITUCIÓN DE CANDIDATOS.....	21
	ANEXOS.....	23

APARTADO SEGUNDO

CRITERIOS PARA EL REGISTRO DE

CANDIDATOS.....	30
------------------------	-----------